

ส่วนที่ ๑

สภาพทั่วไปและข้อมูลพื้นฐานที่สำคัญขององค์การบริหารส่วนตำบลสร้อยพร้าว

๑.) ด้านศักยภาพ

๑.๑ ที่ตั้ง

ตั้ง

ตำบลสร้อยพร้าว อำเภอหนองหาน จังหวัดอุดรธานี อยู่ห่างทิศเหนือของอำเภอหนองหาน มีพื้นที่ติดต่อดังนี้

ทิศเหนือ	ติดต่อกับ	อำเภอพิบูลย์รักษ์ จังหวัดอุดรธานี
ทิศใต้	ติดต่อกับ	อำเภอหนองหาน จังหวัดอุดรธานี
ทิศตะวันตก	ติดต่อกับ	ตำบลดอนหายไศก อำเภอหนองหาน จังหวัดอุดรธานี
ทิศตะวันออก	ติดต่อกับ	ตำบลสะแบง อำเภอหนองหาน จังหวัดอุดรธานี

- : จากตำบลสร้อยพร้าว ถึง อำเภอหนองหาน ระยะทาง ๑๔ กิโลเมตร
- : จากตำบลสร้อยพร้าว ถึง จังหวัดอุดรธานี ระยะทาง ๔๓ กิโลเมตร
- : จากตำบลสร้อยพร้าว ถึง ศาลากลางจังหวัดอุดรธานี ระยะทาง ๕๖ กิโลเมตร

๑.๒ เนื้อที่

องค์การบริหารส่วนตำบลสร้อยพร้าว มีเนื้อที่ทั้งหมด ๗๒.๑๒ ตารางกิโลเมตรหรือจำนวน ๔๕,๐๗๕ ไร่

๑.๓ ภูมิประเทศ

องค์การบริหารส่วนตำบลสร้อยพร้าว เป็นพื้นที่ราบลุ่ม มีแหล่งน้ำธรรมชาติ (ลำห้วยตาน) ไหลผ่าน (๑) บ้านโนนสวรรค์ หมู่ ๕, (๒) บ้านวังฮาง หมู่ ๒,๑๑ และ (๓) บ้านนาเยี่ย หมู่ ๔,๙

๑.๔ ลักษณะดิน

เป็นดินร่วนปนทราย มีดินลูกรังปะปนเป็นบางส่วนเหมาะแก่การทำอาชีพเกษตร และเลี้ยงสัตว์ สลับลูกคลื่นลาดสูงชันเล็กน้อยไปทางทิศตะวันตกเฉียงเหนือของตำบล

๒.) การปกครอง เขตการปกครอง จำนวนหมู่บ้าน ๑๑ หมู่บ้าน อยู่ในเขตองค์การบริหารส่วนตำบลเต็มพื้นที่ทุกหมู่บ้าน

หมู่ที่ ๑ บ้านสร้อยพร้าว	หมู่ที่ ๗ บ้านมุ่น - หนองตะไกร
หมู่ที่ ๒ บ้านบ้านวังฮาง	หมู่ที่ ๘ บ้านเหล่าหว่า
หมู่ที่ ๓ บ้านโคกก่อง	หมู่ที่ ๙ บ้านนาเยี่ยหมู่ที่
หมู่ที่ ๔ บ้านนาเยี่ย	หมู่ที่ ๑๐ บ้านสร้อยพร้าว
หมู่ที่ ๕ บ้านโนนสวรรค์	หมู่ที่ ๑๑ บ้านวังฮาง
หมู่ที่ ๖ บ้านหงสาวดี	

๓.) ประชากร

ประชากรทั้งสิ้น ๖,๐๕๐ คน แยกเป็นชาย ๒,๙๘๙ คน หญิง ๓,๐๖๑ คน

ชื่อหมู่บ้าน	จำนวนประชากร			จำนวนครัวเรือน	ชื่อผู้นำ
	ชาย	หญิง	รวม		
บ้านสร้อยพราว หมู่ ๑	๔๙๘	๕๑๗	๑,๐๑๕	๒๖๗	นายณัฐพล ศรีสร้อยพราว
บ้านวังฮาง หมู่ ๒	๔๙๑	๔๘๘	๙๗๙	๒๖๙	นายหนูแดง ท้าวจันทร์
บ้านโคกก่อ หมู่ ๓	๑๓๒	๑๑๒	๒๔๔	๘๐	นายสมบุญ หมื่นศรีภูมิ
บ้านนาเยี่ย หมู่ ๔	๑๙๖	๒๐๘	๔๐๔	๑๑๒	นายนพรัตน์ เขยชม
บ้านโนนสวรรค์ หมู่ ๕	๑๐๖	๑๑๘	๒๒๔	๖๗	นายสมชาย ปัดชาชี
บ้านหงษ์ดี หมู่ ๖	๒๘๑	๒๙๗	๕๗๘	๑๕๙	นายสรรเสริญ บุตรวงศ์
บ้านมุ่น หมู่ ๗	๒๔๕	๒๔๒	๔๘๗	๑๕๗	นายสุรพันธ์ เหม้ง
บ้านเหล่าหว่า หมู่ ๘	๒๒๘	๒๐๕	๔๓๓	๑๒๒	นายอนาวิน ทองโกย
บ้านนาเยี่ย หมู่ ๙	๓๑๕	๓๕๑	๖๖๖	๑๗๙	นายณัฐพล จันสุกรี
บ้านสร้อยพราว หมู่ ๑๐	๒๖๓	๒๖๙	๕๓๒	๑๔๑	นายกลยุทธ จันทะศรี (กำนันตำบลสร้อยพราว)
บ้านวังฮาง หมู่ ๑๑	๒๓๔	๒๕๔	๔๘๘	๑๑๙	นายเหรียญไทย จันทะศรี
รวม	๒,๙๘๙	๓,๐๖๑	๖,๐๕๐	๑,๖๗๒	

หมายเหตุ : ข้อมูล ณ วันที่ ๒ พฤษภาคม พ.ศ. ๒๕๖๒ (ข้อมูลจากฝ่ายทะเบียนราษฎร อ.หนองหาน)

จำนวนผู้สูงอายุ/ผู้พิการ และผู้ป่วยเอดส์ ผู้มีสิทธิในพื้นที่องค์การบริหารส่วนตำบลสร้อยพราว

ที่	ผู้สูงอายุ	ผู้พิการ	ผู้ป่วยเอดส์	รวม
๑	๖๕๕	๑๘๙	๖	๘๕๐

หมายเหตุ : ข้อมูล ณ วันที่ พฤศจิกายน พ.ศ. ๒๕๖๑ เพื่อรับสวัสดิการรัฐปี ๒๕๖๒ (ข้อมูลจาก อบต.สร้อยพราว)

๔.) ระบบเศรษฐกิจ

๔.๑ อาชีพ ของประชากรในเขตองค์การบริหารส่วนตำบลสร้อยพราว โดยเปรียบเทียบกับจำนวนประชากรทั้งหมด

- | | |
|---|--------------------------------|
| ๑. ประกอบอาชีพเกษตรกรรม | คิดเป็นร้อยละ ๘๐ (๔,๘๔๐.๐๐ คน) |
| ๒. ประกอบอาชีพรับจ้างทั่วไป | คิดเป็นร้อยละ ๑๐ (๖๐๕.๐๐ คน) |
| ๓. ประกอบอาชีพธุรกิจส่วนตัว | คิดเป็นร้อยละ ๕ (๓๐๓.๐๐ คน) |
| ๔. ประกอบอาชีพรับราชการและพนักงานของรัฐ | คิดเป็นร้อยละ ๓ (๑๘๑.๐๐ คน) |
| ๕. ประกอบอาชีพอื่น ๆ | คิดเป็นร้อยละ ๒ (๑๒๑.๐๐ คน) |

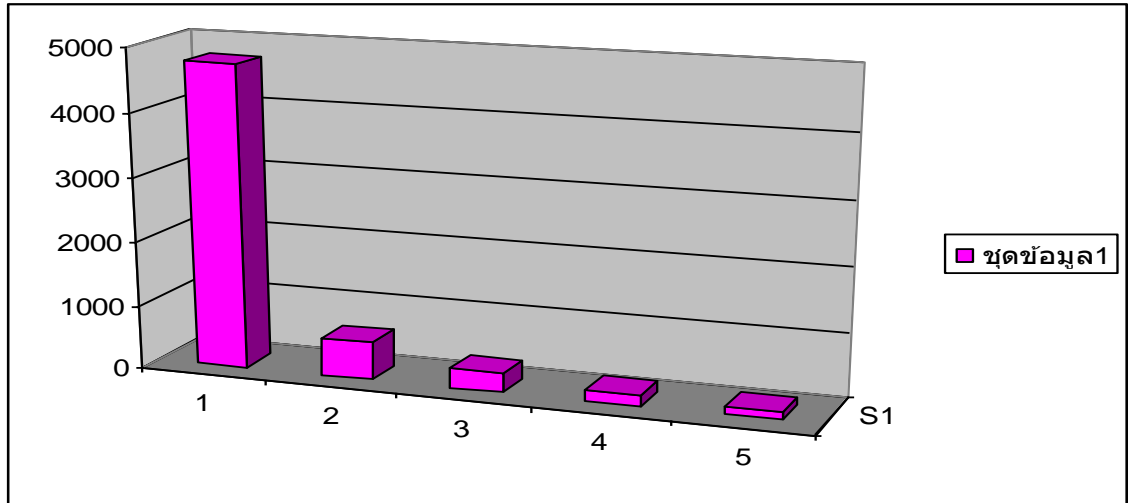

แผนภูมิเปรียบเทียบจำนวนประชากรกับการประกอบอาชีพ ในเขตพื้นที่ อบต.สร้อยพรวัว

๔.๒ หน่วยงานธุรกิจในเขตองค์การบริหารส่วนตำบลสร้อยพรวัว

หมู่ที่	ชื่อหมู่บ้าน	ประเภทกิจการพาณิชย์และบริการ							รวมทั้งสิ้น
		ร้านค้า (เบ็ดเตล็ด/ อื่น ๆ)	ปั้มน้ำมัน	อุตสาหกรรม (ครัวเรือน)	โรงสีข้าว	ร้านอาหาร	เสริม สวย	ธุรกิจอื่น ๆ	
๑	สร้อยพรวัว	๗	๒(หมด) ๓(หยุด เหรียญ)	๑.ทำขนมจีน(๒) ๒.รับซื้อผลิตทาง เกษตร(๑)	๓	๓	-	๑.ซ่อมรถมอเตอร์ไซด์ ๒.ร้านทำกระจก	
๒	วังฮาง	๖	๒(หมด) ๑(หยุด เหรียญ)	๑.ทำเหล็กตัด	๒	๒	๑	๑.ซ่อมรถมอเตอร์ไซด์	
๓	โคกก่อง	๓	๑(หยุด เหรียญ)	-	-	๒	-	-	
๔	นาเยี้ย	๒	๑(หมด)	-	๑	-	-	-	
๕	โนนสวรรค์	๓	๑ (หมด)	-	๒	๑	-	๑.ขายไข่ดิบ/สุก (๑)	
๖	หงษาวดี	๔	-	-	๑	-	-	๑.บ้านเช่า (๑)	
๗	มุ่น-หนองตะ ไถ้	๔	๑(หยุด เหรียญ)	๑.ทำเหล็กตัด (๑) ๒.ทำปลาไร่ (๑)	-	-	-	๑.ขายหีบศพ (๑) ๒.รับซื้อผลิตภัณฑ์ การเกษตร (๒)	
๘	เหล่าหัวัว	๒	๑(หยุด เหรียญ)	๑.ทำปลาทุ้ม(๒) ๒.รับซื้อของเก่า(๑)	๑	๑	-	-	
๙	นาเยี้ย	๑	๑(หมด) ๑(หยุด เหรียญ)	๑.ทำขนมจีน (๑)	๒	๒	-	๑.บ้านเช่า (๑)	
๑๐	สร้อยพรวัว	๒	๒(หยุด เหรียญ)	๑.ทำขนมจี(๑) ๒.เหล็กตัด (๑)	๑	๒	-	๑.ร้าน Internet (๑) ๒.ซ่อมรถมอเตอร์ไซด์ (๑)	
๑๑.	วังฮาง	๓	๑(หยุด เหรียญ)	-	๑	๑	-	-	
รวม									

หมายเหตุ : ข้อมูล ณ วันที่ ๓๐ เมษายน พ.ศ. ๒๕๖๒ (ข้อมูลจาก อบต.สร้อยพรวัว)

๕.) สภาพสังคม

๕.๑ การศึกษา

๑. โรงเรียนบ้านสร้อยพร้าว

ชั้นเรียน	จำนวนห้องเรียน	จำนวนนักเรียน			ผู้อำนวยการโรงเรียน
		ชาย	หญิง	รวม	
อนุบาลปีที่ ๒	๑	๕	๔	๙	นส. สัตตาวัลย์ พานาดา
อนุบาลปีที่ ๓	๑	๕	๓	๘	
รวมอนุบาล	๒	๑๐	๗	๑๗	
ประถมศึกษาปีที่ ๑	๑	๖	๓	๙	
ประถมศึกษาปีที่ ๒	๑	๕	๔	๙	
ประถมศึกษาปีที่ ๓	๑	๖	๕	๑๑	
ประถมศึกษาปีที่ ๔	๑	๖	๗	๑๓	
ประถมศึกษาปีที่ ๕	๑	๖	๘	๑๔	
ประถมศึกษาปีที่ ๖	๑	๖	๘	๑๔	
รวมประถมศึกษา	๖	๓๕	๓๕	๗๐	

๑. โรงเรียนบ้านสร้อยพร้าว

ชั้นเรียน	จำนวนห้องเรียน	จำนวนนักเรียน			ผู้อำนวยการโรงเรียน
มัธยมศึกษาปีที่ ๑	๑	๘	๑๐	๑๘	นส. สัตตาวัลย์ พานาดา
มัธยมศึกษาปีที่ ๒	๑	๑๐	๖	๑๖	
มัธยมศึกษาปีที่ ๓	๑	๖	๗	๑๓	
รวมมัธยมศึกษา	๓	๒๔	๒๓	๔๗	
รวมทั้งสิ้น	๑๑	๖๙	๖๕	๑๓๔	

ข้อมูล ณ วันที่ ๑๖ พฤษภาคม พ.ศ. ๒๕๖๒ (ข้อมูลจาก โรงเรียนบ้านสร้อยพร้าว)

๒. โรงเรียนบ้านนาเหี้ย

ชั้นเรียน	จำนวน ห้องเรียน	จำนวนนักเรียน			ผู้อำนวยการโรงเรียน
		ชาย	หญิง	รวม	
อนุบาลปีที่ ๒	-	-	-	-	นายชวาลสันต์ พวงกันยา
อนุบาลปีที่ ๓	๑	๓	-	๓	
รวมอนุบาล	๒	๓	-	๓	
ประถมศึกษาปีที่ ๑	๑	๒	๗	๑๖	
ประถมศึกษาปีที่ ๒	๑	๙	๖	๑๐	
ประถมศึกษาปีที่ ๓	๑	๓	๖	๘	
ประถมศึกษาปีที่ ๔	๑	๓	๕	๑๒	
ประถมศึกษาปีที่ ๕	๑	๗	๕	๗	
ประถมศึกษาปีที่ ๖	๑	๒	๔	๑๑	
รวมประถมศึกษา	๖	๒๖	๓๓	๕๙	
รวมทั้งสิ้น	๗	๒๙	๓๓	๖๒	

ข้อมูล ณ วันที่ ๑๖ พฤษภาคม พ.ศ. ๒๕๖๒ (ข้อมูลจาก โรงเรียนบ้านนาเหี้ย)

๓. โรงเรียนบ้านโคกมุ่นเหล่าสวรรค์

ชั้นเรียน	จำนวน ห้องเรียน	จำนวนนักเรียน			ผู้อำนวยการโรงเรียน
		ชาย	หญิง	รวม	
อนุบาลปีที่ ๑	๑	๒	๙	๑๑	นายรังสรรค์ ชำนิยันต์
อนุบาลปีที่ ๒	๑	๓	๓	๖	
รวมอนุบาล	๒	๕	๑๒	๑๗	
ประถมศึกษาปีที่ ๑	๑	๒	๖	๕	
ประถมศึกษาปีที่ ๒	๑	๔	๒	๑๔	
ประถมศึกษาปีที่ ๓	๑	๑๐	๔	๑๙	
ประถมศึกษาปีที่ ๔	๑	๗	๑๑	๑๐	
ประถมศึกษาปีที่ ๕	๑	๗	๒	๑๓	
ประถมศึกษาปีที่ ๖	๑	๖	๗	๙	
รวมประถมศึกษา	๖	๓๖	๓๒	๖๘	
รวมทั้งสิ้น	๘	๔๑	๔๔	๘๕	

ข้อมูล ณ วันที่ ๑๖ พฤษภาคม พ.ศ. ๒๕๖๒ (ข้อมูลจาก โรงเรียนบ้านโคกมุ่นเหล่าสวรรค์)

๔. โรงเรียนบ้านวังฮาง

ชั้นเรียน	จำนวนห้องเรียน	จำนวนนักเรียน			ผู้อำนวยการโรงเรียน
		ชาย	หญิง	รวม	
อนุบาลปีที่ ๒	๑	๖	๙	๑๕	นายธนา พรพมา
อนุบาลปีที่ ๓	๑	๗	๙	๑๖	
รวมอนุบาล	๒	๑๓	๑๘	๓๑	
ประถมศึกษาปีที่ ๑	๑	๖	๓	๙	
ประถมศึกษาปีที่ ๒	๑	๕	๑๑	๑๖	
ประถมศึกษาปีที่ ๓	๑	๑๓	๗	๒๐	
ประถมศึกษาปีที่ ๔	๑	๔	๘	๑๒	
ประถมศึกษาปีที่ ๕	๑	๑๑	๗	๑๘	
ประถมศึกษาปีที่ ๖	๑	๓	๓	๖	
รวมประถมศึกษา	๖	๔๒	๓๙	๘๑	
มัธยมศึกษาปีที่ ๑	๑	๑๒	๖	๑๘	
มัธยมศึกษาปีที่ ๒	๑	๔	๑๓	๑๗	
มัธยมศึกษาปีที่ ๓	๑	๔	๗	๑๑	
รวมมัธยมศึกษา	๓	๒๐	๒๖	๔๖	
รวมทั้งสิ้น	๑๑	๗๕	๘๓	๑๕๘	

ข้อมูล ณ วันที่ ๑๖ พฤษภาคม พ.ศ. ๒๕๖๒ (ข้อมูลจาก โรงเรียนบ้านวังฮาง)

๕. โรงเรียนบ้านหงษาวดี

ชั้นเรียน	จำนวนห้องเรียน	จำนวนนักเรียน			ผู้อำนวยการโรงเรียน
		ชาย	หญิง	รวม	
อนุบาลปีที่ ๒	-	-	-	-	นายธนรัตน์ สิงกาญจน์
อนุบาลปีที่ ๓	๑	๓	๑	๔	
รวมอนุบาล	๑	๓	๑	๔	
ประถมศึกษาปีที่ ๑	๑	๑	๒	๓	
ประถมศึกษาปีที่ ๒	๑	๒	๕	๗	
ประถมศึกษาปีที่ ๓	๑	๔	๑	๕	
ประถมศึกษาปีที่ ๔	๑	๔	๑	๕	
ประถมศึกษาปีที่ ๕	๑	-	๒	๒	
ประถมศึกษาปีที่ ๖	๑	๑	๑	๒	
รวมประถมศึกษา	๖	๑๒	๑๒	๒๔	
รวมทั้งสิ้น	๘	๑๕	๑๓	๒๘	

ข้อมูล ณ วันที่ ๑๖ พฤษภาคม พ.ศ. ๒๕๖๒ (ข้อมูลจาก โรงเรียนบ้านหงษาวดี)

๖. ศูนย์พัฒนาเด็กเล็กก่อนวัยเรียน

ลำดับที่	ชื่อโรงเรียน	จำนวนนักเรียน		จำนวนบุคลากรครู		หมายเหตุ
		ชาย	หญิง	ชาย	หญิง	
๑	ศูนย์พัฒนาเด็กเล็กก่อนวัยเรียน อบต.สร้อยพร้าว	๒๗	๒๔	๑	๔	
๒	ศูนย์พัฒนาเด็กเล็กก่อนวัยเรียน บ้านสร้อยพร้าว	๑๕	๑๗	-	๓	
รวม		๔๒	๔๑	๑	๗	

ข้อมูล ณ วันที่ ๑๖ พฤษภาคม พ.ศ. ๒๕๖๒ (ข้อมูลจาก อบต.สร้อยพร้าว)

๗. ศูนย์การเรียนชุมชน/สวนเรียนรู้สวนอนัตตา) ๓ แห่ง

๘. ศูนย์บริการและถ่ายทอดเทคโนโลยีเกษตรประจำตำบล ๑ แห่ง

๕.๒ สถาบันและองค์การศาสนา

ลำดับที่	วัด / สำนักสงฆ์	ที่ตั้ง	เจ้าอาวาส	จำนวนพระ/เณร		รวม
				พระ(รูป)	เณร(รูป)	
๑	วัดธาตุโพธิ์ชัย	บ้านสร้อยพร้าว หมู่ ๑	พระครูสันติวรกิจ สันตจิตโต	๒	๕	๗
๒	วัดป่าปริสุทธิ	บ้านสร้อยพร้าว หมู่ ๑	พระวิชัย อโกลโณ	๖	๑	๗
๓	วัดโสภาสวัสดิ์	บ้านวังฮาง หมู่ ๒	พระอุบล ทีปธมโม	๕	-	๕
๔	วัดสว่างโคกก่อ	บ้านโคกก่อ หมู่ ๓	พระทองสุข สุภโท	๓	-	๓
๕	วัดเจริญธรรมสามัคคี	บ้านมุน หมู่ ๗	หลวงปู่สวน ตะปะสีโล	๒	-	๒
๖	วัดป่าสามัคคีธรรม	บ้านหนองตะไกร หมู่ ๗	พระครูอรุณ ธรรมโฆสิต	๑	-	๑
๗	วัดท่าสะอาด	บ้านนาเยี่ย หมู่ ๔	พระอธิการอาจ กตปุญโย	๑	-	๑
๘	วัดโนนสว่างสามัคคี	บ้านโนนสวรรค์หมู่ ๕	หลวงปู่คุณ	๑	๒	๓
๙	วัดป่าบ้านนาเยี่ย	บ้านนาเยี่ย หมู่ ๙	พระอธิการอวยชัย	๑	-	๑
๑๐	วัดสุทัศนาวารี	บ้านหงาวดี หมู่ ๖	พระอธิการละมุด ศิริปัญญา	๑	-	๑
๑๑	วัดเหล่าหว่า	บ้านเหล่าหว่า หมู่ ๘	พระปัญญา สิริสาร	๒	๖	๘
๑๒	วัดสระแก้ว	บ้านวังฮาง หมู่ ๑๑	พระบุญตา กัมตสิโร	๑	-	-
รวม				๑๒	๒๑	๓๓

๕.๓ การสาธารณสุข

- โรงพยาบาลส่งเสริมสุขภาพประจำตำบล ๑ แห่ง
- อัตราการมีและใช้ส้วมราดน้ำร้อยละ ๑๐๐ ของประชากรทั้งหมด

๕.๔ ความปลอดภัยในชีวิตและทรัพย์สิน

- ป้อมตำรวจประจำตำบลสร้อยพร้าว ๑ แห่ง

๖.) ระบบบริการพื้นฐาน

การคมนาคมในเขตองค์การบริหารส่วนตำบลสร้อยพร้าว เส้นทางหลักเป็นถนนลาดยางเชื่อมต่อไปยังหลายอำเภอ การคมนาคมภายในตำบลส่วนมากจะมีถนนเป็นคอนกรีตเสริมเหล็กเป็นส่วนใหญ่ และลูกรังเป็นบางส่วนนอกเขตหมู่บ้าน

๖.๑ การคมนาคม

- ที่ทำการไปรษณีย์โทรเลข ๑ แห่ง
- สถานีโทรคมนาคมอื่น ๆ - แห่ง

๖.๒ การไฟฟ้า

ในเขตองค์การบริหารส่วนตำบลสร้อยพร้าว ในแต่ละหมู่บ้านจะมีไฟฟ้าใช้ครบหมดทุกหมู่บ้าน

๗.) ทักษะการธรรมชาติ

๗.๑ แหล่งน้ำ

หมู่ ที่	ชื่อหมู่บ้าน	ประเภทแหล่งน้ำ									
		ลำห้วย	อ่างเก็บ น้ำ	หนอง	สระ	บ่อน้ำ ตื้น	บ่อ บาดาล	ประปา	ถังเก็บ น้ำ	ฝายน้ำ ล้น	บึง
๑	สร้อยพร้าว	๕	๑	-	๑๕๐	๑๒	๑	๑	๑	-	-
๒	วังฮาง	๓	-	๑	๑	๑	๑	๑	๗	๒	-
๓	โคกมูน	๑	-	๒	-	๑	๒	๑	๑	-	-
๔	นาเยี่ย	๒	-	-	๑๐	-	๘๕	-	๒	-	-
๕	โนนสวรรค์	-	-	๑	-	-	-	๑	๑	๑	-
๖	หงษาดี	๑	๑	๒	-	๑	-	-	-	-	-
๗	มูน	๒	-	๒	-	๖	-	๒	๒	-	-
๘	เหล่าหว่า	๑	-	-	-	-	๒	๒	-	-	-
๙	นาเยี่ย	๒	-	๓	๑๐	-	๔	-	-	-	-
๑๐	สร้อยพร้าว	๓	-	-	-	-	-	๑	-	-	-
๑๑.	วังฮาง	๑	-	๑	-	-	๑	-	-	-	-
รวม		๒๑	๒	๑๑	๑๗๑	๒๑	๙๖	๙	๒	๓	๐

๘. ข้อมูลอื่น ๆ

๘.๑ มวลชนจัดตั้ง

- ลูกเสือชาวบ้าน ๑ รุ่น ๑๕๐ คน
- กองหนุนเพื่อความมั่นคงของชาติ ๑ รุ่น ๘ คน
- กลุ่มพัฒนาสตรี ๑๑ กลุ่ม ๑๖๕ คน
- อ.ส.ม. ๑ รุ่น ๑๓๐ คน
- อาสาพัฒนาชุมชน ๑ รุ่น ๔๕ คน
- อปพร. ๑ รุ่น ๑๓๐ คน
- กู้ชีพ กู้ภัยฉุกเฉิน ๑ รุ่น ๒๔ คน
- อาสาสมัครผู้ดูแลผู้สูงอายุ และผู้พิการ ๑ รุ่น ๒๔ คน

การวิเคราะห์สภาพปัญหา และศักยภาพ (SWOT Analysis)

1. จุดแข็ง (Strengths (S))

- (1) มีถนนเส้นหลักเชื่อมต่อหลายอำเภอ
- (2) ประชาชนมีไฟฟ้าใช้ทุกครั้งเร็ว
- (3) มีแหล่งน้ำธรรมชาติหลายสายไหลผ่าน และแหล่งกักเก็บน้ำ(อ่างเก็บน้ำ) ขนาดกลาง 2 แห่ง เหมาะสำหรับการเกษตร และเลี้ยงสัตว์
- (4) มีสินค้า OTOP ที่ขึ้นชื่อ คือ กระจับจั่ว จากกลุ่มจักสานบ้านนาเยีย หมู่ที่ 4 , 9 และกลุ่มทักเสื่อจาก ไหมพรม หมู่ที่ 3
- (5) มีประเพณีและวัฒนธรรมที่เป็นอัตลักษณ์ของท้องถิ่น เช่น การแข่งขันเรือโปง ประเพณีบุญเบิกบ้าน เป็นต้น
- (6) มีการส่งเสริมสนับสนุนการศึกษาในทุกระดับ

2. จุดอ่อน (Weaknesses (W))

- (1) การคมนาคมไม่สะดวก สภาพถนนเป็นหลุมเป็นบ่อ
- (2) การขนส่งผลิตทางการเกษตรไม่สะดวก ถนนเพื่อการเกษตรไม่สามารถสร้างได้อย่างทั่วถึง
- (3) สภาพทางเศรษฐกิจตกต่ำ ขาดรายได้ ไม่มีเงินทุนหมุนเวียนในครอบครัว
- (4) ไฟฟ้าแสงสว่างในหมู่บ้านไม่เพียงพอ
- (5) ไฟฟ้าเพื่อการเกษตรไม่เพียงพอ
- (6) การอพยพแรงงาน
- (7) ขาดการรวมตัวก่อตั้งกลุ่มต่าง ๆ เพื่อต่อช่องทางเศรษฐกิจ
- (8) การส่งเสริมอาชีพไม่เพียงพอ
- (9) ผลผลิตตกต่ำ
- (10) ขาดน้ำเพื่อการเกษตร (ในฤดูแล้ง) เนื่องจากแหล่งกักเก็บน้ำ คู คลองตื้นเขิน
- (11) ปัญหาน้ำท่วมขังพื้นที่การเกษตร ในหมู่บ้านที่มีพื้นที่ติดกับแหล่งน้ำธรรมชาติ

3. โอกาส (Opportunities (O))

- (1) มีถนนเส้นหลักเชื่อมต่อหลายอำเภอทำให้เพิ่มโอกาสในการกระจายสินค้า และผลผลิตทางการเกษตร
- (2) รัฐบาลมีแนวนโยบายในการส่งเสริมสินค้า OTOP
- (3) มีลักษณะภูมิประเทศเป็นพื้นที่ราบลุ่มมีแหล่งน้ำธรรมชาติหลายสายไหลผ่าน

4. อุปสรรค (Threats (T))

- (1) ขาดการสนับสนุนเทคโนโลยีด้านการเพิ่มผลผลิตทางการเกษตร และปศุสัตว์
- (2) ขาดตลาดในการกระจายสินค้าด้านการเกษตร และ OTOP ให้เป็นที่แพร่หลาย
- (3) ปัญหาน้ำท่วมขังพื้นที่หมู่บ้าน พื้นที่ทำการเกษตร ที่ติดกับแหล่งน้ำธรรมชาติ

นโยบาย

แนวทางการพัฒนาตำบล

ด้านการเมืองการปกครอง

- (1) ส่งเสริมให้องค์กรปกครองส่วนท้องถิ่นให้เข้าใจหลักการปกครองส่วนท้องถิ่น บทบาท อำนาจหน้าที่ ให้สอดคล้องกับหลักการกระจายอำนาจ ภายใต้ขอบเขตของกฎหมาย

- (2) ส่งเสริมให้ราษฎรในพื้นที่เข้าใจหลักการปกครองระบอบประชาธิปไตย โดยมีพระมหากษัตริย์เป็นประมุข
- (3) ส่งเสริมให้ประชาชนเห็นถึงความสำคัญของการเลือกตั้งในทุกระดับ
- (4) ส่งเสริมการปกครองภายในตำบล กำหนด ผู้ใหญ่บ้าน สมาชิกสภาองค์การบริหารส่วนตำบล ให้มีความเข้มแข็ง และเป็นเอกภาพ

ด้านโครงสร้างพื้นฐาน

- (1) พัฒนาระบบคมนาคมขนส่งถนนสายหลัก เพื่อเชื่อมระหว่างตำบลให้มีความสะดวก เพื่อสนับสนุนการพัฒนาในด้าน อื่น ๆ
- (2) จัดให้มีน้ำสะอาดเพื่อการบริโภค อุปโภค
- (3) พัฒนาการให้บริการไฟฟ้าสาธารณะ และไฟฟ้าเพื่อการเกษตร
- (4) พัฒนาแหล่งน้ำเพื่อการเกษตร ปศุสัตว์ โดยการขุดลอกลำห้วยธรรมชาติเพื่อเป็นทางระบายน้ำป้องกันน้ำท่วม ก่อสร้างฝายน้ำล้นเพื่อกักเก็บน้ำและสร้างอ่างเก็บน้ำ

ด้านเศรษฐกิจ

- (1) พัฒนาเศรษฐกิจ โดยแนวทางเศรษฐกิจพอเพียงตามแนวพระราชดำริฯ
- (2) เชื่อมโยงเศรษฐกิจชุมชนเป็นเครือข่าย ระดับหมู่บ้าน ตำบล อำเภอ จังหวัด
- (3) มีการจัดตั้งศูนย์ถ่ายทอดเทคโนโลยีการเกษตรในตำบล
- (4) การให้บริการด้านข้อมูล เทคโนโลยีสารสนเทศทางด้านเศรษฐกิจที่ได้มาตรฐาน
- (5) การพัฒนาเครือข่ายกลุ่มออมทรัพย์ กลุ่มอาชีพ ลานค้าชุมชน ร้านค้าชุมชน

ด้านสังคมและชุมชน

- (1) ส่งเสริมให้ประชาชนรวมตัวในลักษณะประชาคม เพื่อดำเนินกิจการต่าง ๆ
- (2) พัฒนาคุณภาพชีวิตของประชาชน เยาวชนให้มีสุขภาพสมบูรณ์ แข็งแรง ปลอดภัยจากโรคภัยไข้เจ็บ
- (3) จัดการศึกษาในระบบโรงเรียนให้มีประสิทธิภาพ
- (4) ส่งเสริมการศึกษานอกโรงเรียน ให้มีประสิทธิภาพเพื่อรองรับการพัฒนาการเปลี่ยนแปลงของ ท้องถิ่น
- (5) พัฒนาศูนย์กลางทางศาสนา (วัด) ให้เสมือนเป็นแหล่งการศึกษาของประชาชน
- (6) เป็นสังคมพึ่งตนเอง ช่วยเหลือเกื้อกูลซึ่งกันและกัน โดยเฉพาะการให้การช่วยเหลือและดูแลผู้ด้อยโอกาส
- (7) ส่งเสริมและสืบสานประเพณี ศิลปวัฒนธรรม ศาสนาและภูมิปัญญาท้องถิ่น
- (8) พัฒนาและจัดให้มีสวนสาธารณะชุมชน เพื่อเป็นที่พักผ่อนของประชาชน
- (9) ส่งเสริมให้ประชาชนมีงานทำ

ด้านความปลอดภัยในชีวิตและทรัพย์สิน

- (1) พัฒนาการบรรเทาสาธารณภัย และการป้องกันภัยฝ่ายพลเรือนให้รวดเร็วและทั่วถึง
- (2) พัฒนาการบริการประชาชน และการอำนวยความสะดวกให้แก่ประชาชน
- (3) ลดและป้องกันอุบัติเหตุจากการจราจรบนท้องถนน
- (4) พัฒนาหมู่บ้าน และชุมชนปลอดภัยเสพติด

ด้านทรัพยากรธรรมชาติและสิ่งแวดล้อม

- (1) อนุรักษ์ทรัพยากรธรรมชาติและสิ่งแวดล้อม ตามแนวพระราชเสาวนีย์สมเด็จพระนางเจ้าสิริกิติ์

พระบรมราชินีนาถ

- (2) สร้างจิตสำนึกให้ประชาชนรัก หวงแหน และเห็นความสำคัญของทรัพยากรธรรมชาติ

ด้านการบริหารจัดการ

- (1) ปรับปรุงที่ทำการองค์การบริหารส่วนตำบลสร้อยพร้าว ให้เอื้อต่อการบริการประชาชนอย่างแท้จริง โดยจัดหาเครื่องมือที่ทันสมัย จัดสำนักงานให้สะอาด มีข้อมูลที่ช่วยเหลือสนับสนุนราชการ
- (2) พัฒนาแผนทั้งระยะสั้น ระยะยาว ให้มีประสิทธิภาพ จัดระบบประสานโครงการกับหน่วยราชการ

ต่าง ๆ นักการเมืองทุกระดับ หน่วยราชการส่วนท้องถิ่น

6.1 ผลการดำเนินงานขององค์การบริหารส่วนตำบล

ด้านโครงสร้างพื้นฐาน

1. ได้ดำเนินการซ่อมแซมถนนลูกรัง ก่อสร้างถนนมาตรฐาน เช่น ถนน คสล.ภายในเขต องค์การบริหารส่วนตำบล
2. ได้ดำเนินการประสานงานการไฟฟ้าส่วนภูมิภาค พร้อมอุดหนุนงบประมาณเพื่อขยายเขตการไฟฟ้าตามอาคาร บ้านเรือนและการเกษตร พร้อมติดตั้งโคมไฟฟ้าแสงสว่างตาม ถนนสาธารณะ
3. ได้ดำเนินการจัดหาแหล่งตลาดสด อาคารพาณิชย์ ในเขต องค์การบริหารส่วนตำบล และแผงจำหน่ายสินค้า
4. ได้ดำเนินการขุดลอกแหล่งน้ำที่ตื้นเขิน และขุดแหล่งน้ำใหม่เพิ่ม
5. ได้ดำเนินการประสานงานกับองค์การโทรศัพท์ และหน่วยงานที่รับผิดชอบในการติดตั้งโทรศัพท์
6. ได้ดำเนินการประสานงานกับหน่วยงานที่มีรถกู้ภัย รถดับเพลิง เพื่อป้องกันอัคคีภัยในทรัพย์สิน และให้มีการฝึกอบรมอาสาสมัครป้องกันภัยฝ่ายพลเรือนในเขต อบต.
7. ได้ดำเนินการก่อสร้างสนามกีฬาแบบเอนกประสงค์ เพื่อเป็นสถานที่ออกกำลังกาย

ด้านเศรษฐกิจ

1. ส่งเสริมและดำเนินการจัดหาปุ๋ยอินทรีย์ เพื่อลดการใช้สารเคมี พัฒนาเมล็ดพันธุ์ข้าวพันธุ์ดี ต้องการแหล่งน้ำ เพื่อใช้ในการเกษตรต้องการให้มีการฝึกอบรมทักษะการประกอบวิชาชีพเป็นวิชาชีพเสริมหลังฤดูเก็บเกี่ยว ให้รัฐจัดหาเงินทุนหมุนเวียนให้ราษฎรในแต่ละหมู่บ้าน เพื่อส่งเสริมอาชีพอุตสาหกรรมในครัวเรือน ต้องการรวมตัวจัดตั้งสหกรณ์และจัดตั้งกลุ่ม เช่น กลุ่มชานา กลุ่มสตรีแม่บ้าน กลุ่มเยาวชน เป็นต้น
2. ดำเนินการอุดหนุนเงินทุนหมุนเวียนเพื่อการผลิต เพื่อจะดำเนินและขยายกิจการของกลุ่ม
3. ได้ดำเนินการส่งเสริมการทำไร่นาแบบผสมผสาน

ด้านสังคม การศึกษา ศาสนา วัฒนธรรมและภูมิปัญญาท้องถิ่น

1. ดำเนินการให้เด็กมีโอกาเรียนต่อหลังจากจบภาคบังคับ ร้อยละ 100
2. ดำเนินการสนับสนุนประชาชนในพื้นที่ อบต. จบการศึกษาอย่างน้อยชั้นมัธยมศึกษาปีที่ 3 โดยศึกษาจากศูนย์การศึกษาออกโรงเรียน (กศน.) โดยหาสถานที่ในเขต อบต. เป็นศูนย์การศึกษาของ กศน.
3. จัดให้ประชาชนเข้าร่วมกิจกรรมทางศาสนา วัฒนธรรมและกีฬามากขึ้น
4. อุดหนุนและส่งเสริมต่อผู้สูงอายุและผู้พิการ

ด้านสาธารณสุข

1. ส่งเสริมสุขภาพอนามัยประชาชน
3. งานป้องกันและระงับโรคติดต่อไม่ให้แพร่ระบาดในชุมชน

ด้านทรัพยากรธรรมชาติและสิ่งแวดล้อม

1. การบริการจัดเก็บขยะมูลฝอยภายในตำบล
2. การส่งเสริมให้ประชาชนลดภาวะโลกร้อนและการจัดการขยะประเภทต่าง ๆ

ด้านการเมือง การปกครอง การบริหารจัดการ

1. การส่งเสริมและให้บุคลากรขององค์กรเข้าร่วมโครงการฝึกอบรมด้านต่าง ๆ ทั้งสมาชิกสภาองค์การบริหารส่วนตำบล พนักงาน และลูกจ้าง
2. การเลือกตั้งมีความบริสุทธิ์ยุติธรรม โดยการรณรงค์ให้ประชาชนรู้จักสิทธิและหน้าที่ โดยการจัดทำป้ายประชาสัมพันธ์ติดตามหมู่บ้านต่าง ๆ รวมทั้งการให้ผู้ใหญ่บ้าน ช่วยประชาสัมพันธ์ทางหอกระจายข่าว

3. โครงการจัดหาครุภัณฑ์ วัสดุ อุปกรณ์ต่าง ๆ ให้เพียงพอแก่การบริหารงานในสำนักงาน เพื่อประสิทธิภาพการบริการประชาชน
4. จัดตั้งศูนย์ข้อมูลข่าวสาร เพื่อเผยแพร่ความรู้ด้านต่าง ๆ ขององค์การบริหารส่วนตำบล รวมทั้งข้อมูลข่าวสารของส่วนราชการต่าง ๆ
